大美晚報

TA MEI WAN PAO (AFFILIATED WITH THE SHANGHAI EVENING POST & MERCURY)

中華民國二十四年四月六日 （星期六） （本日一張半 共計八頁 合售銅元五枚） （第七九七號） 中華郵政特准掛號認為新聞紙類

鴻翔公司

春季大衣陳列展覽大會

念四年特種出品 國人製造 巴黎新樣

▲歡迎參觀▼

新裝大衣每件念七元 來料製工每件十二元

日期 四月一日起每日下午二時至七時

地址 總店 靜安寺路八六三號 支店 南京路五八六號二樓

大方飯店 一週紀念

摸彩贈代價券

三月廿一日起 四月二十日止

本店犧牲品有……免費禮堂 免費浴室 免費汽車

電話八三一〇〇號

地址法租界鄭家木橋街

華府召銀會議謀再提高銀價

全美銀聯會召開白銀會議

林百克提請組織特別委員會 研究購銀程序以期無礙中國

目的仍在提高銀價

〔美聯社華盛頓五日電〕白銀派今日在此間開會，並議決組織一特別委員會，專事研究購銀程序，以期無礙中美之關係，此議案係林百克所建議者，林百克氏係中國國民政府之顧問，會期祇兩日，係美國全國銀業聯合會所召集者，參議院議員台斯發稱，美國祇有兩種政策可供採擇，一、增發紙幣，二、變更本位制，台斯更謂以第二政策為最妥當，蓋世界各國改用複本位制，此時實為適當之機會，良以複本位制者，金銀兩項均可用為準備金云，台斯既為美國尤當強迫世界改用複本位制，蓋美國者已成今日世界最大之主國，現國貨出口佔世界第一位，而世界各國藏金之多，亦無過於美國也，

開會之目的，據會長兼主席愛倫發稱有三、

一、促進提高銀價每盎斯值美金一元二角九分、

二、擴大政府購銀範圍、

三、促成在美國設立白銀自由交易之市場、以期有利國內產銀區域、俾銀價可以較目前每盎斯六角四分半美金而略增高、

過去一週間：英國金銀流動額

〔路透倫敦五日電〕過去一週中英國白銀進出數量不大，英國輸出四十萬四千鎊，比較前週減少二十三萬四千鎊，其中大多數係紐約所購去、計值四十萬一千鎊，上週白銀輸入數亦大減少，計共十八萬鎊，出入相比，英國在過去一週中淨輸出白銀值二十二萬四千鎊，在四月三日止之一週中，英國輸出黃金共值二千四百七十八萬[illegible]

斯特里薩會議 星期四日開幕

意首相赴別墅草擬具體方案 英態度守祕密法國討論大綱 艾登昨夜返抵倫敦

〔路透羅馬五日電〕英法意三國斯特里薩會議定星期四日開幕，意相墨索里尼今日特乘私有之飛機赴鶻刻別墅草擬具體方案，俾在會中提出，聞墨氏願三國討論一實在的行動方案，其主旨在拳衛德國重整軍備所引起之大局，意國之意，目前之主要困難，既為依從德國關於軍備之要求，而同時又須防杜德國侵逼奧國之獨立，是意國自德國宣布重行強迫軍役制後，大起恐慌，近曾下令召集一九一二年之後備兵以事戒備，

艾登昨晚返抵倫敦

〔路透倫敦五日電〕艾登已於今晚八時四十三分行抵維多利亞車站，賦殊勞頓，其夫人與外相西門均在站迎迓，艾登語新聞訪員，此行歷巴黎、柏林、莫斯科、華沙、柏拉格五京，殊令人應接不暇，[illegible]

首相往否現尚未悉

艾登與西門將於星期一日去席內閣會議，提出報告書，翌日西門將往下院報告一切，[illegible]

意國

〔哈瓦斯社羅馬五日電〕此間人士以為斯德萊柴會議之目標計有下列數端，（一）在國聯會行政院開會討論法國申請書之先，英法意三國態度予以確定，（二）有關歐洲和平之一種嚴重地點，若受某種威脅，則英法意三國當採何種共同態度以應付之，（三）採取種種必要措置以維持奧國獨立，又據若干人士所稱，任何人若欲使斯德萊柴會議成為新軍縮計畫之起點，則意國將認此種努力為無益云，

英國

〔哈瓦斯社倫敦五日電〕斯德萊柴會議開會在即，英國官方人士絕對保守祕密，目前在會議中究將採取何種態度，倫敦與羅馬及巴黎間，外交行動至為活躍，[illegible]

法國

〔哈瓦斯社巴黎五日電〕[illegible]

孫科今晨到滬談

贊同國民經濟建設 並主張國庫撥款以資進行 中央地方分治將初步審查

明晚參加汪氏宴會後即返京

〔本埠訊〕立法院長孫科，於昨晚自京乘夜快車來滬，今晨七時餘到達，即赴哥倫比亞路私邸休息，孫氏於今晨十時半，在宅接見各報社記者，談國民經濟建設等事，茲錄其談話，分誌如下，

贊成經濟建設 記者初詢以最近蔣委員長提倡之國民經濟建設，有何意見，孫答此係於國於民均有裨益之舉，在人民方面，固無問題，而在政府方面，則須努力做去，最好應由國庫撥出一部分之款項，作為進行經濟建設之費用，然後方可克底於成云

中央廢除苛稅 記者又詢以關於國民經濟建設中之廢除苛捐雜稅一項，有無實現，據答對於廢除苛捐雜稅事，中央已經頒布法令，飭令各省辦理，現在凡中央權力所及之地，大多已經廢除，惟邊陲各地，則以限於當地情形，尚未完全舉辦，中央亦已通令使之實現，記者又詢以此事實行之後，對於中央地方財政預算，是否將發生影響，孫答祇須治理財政者辦理有方，涓滴歸公，則亦可彌補云，

審查分權法規 孫氏又謂中委會通過之中央地方分治權責之事，茲已由中央交下大綱，立法院中，將交主管委員會，對此作初步審查，即擬研究討論云、

交易所稅通過 交易所法修正案，亦經立法院通過，對於經紀人會員不得受公務員委託為買空賣空之交易一條，業已通過，當時此方事各立委競爭頗烈，立法院方面，以通過此案後，可不使交易所經紀人為難，而交易所之應否接受公務員買賣，有此立法院之交易所修正案，並可藉以得到標準，不致無所適從云

蔣使赴台任務 記者最後又詢以駐日公使蔣作賓之赴台灣有無任務，孫答並無其他任務，僅為私人遊歷性質，孫氏此來，係參加明晚汪院長為英倫藝展之宴會，然後即行返京云、

溥儀抵東京

日皇到站歡迎 下午朝見日皇

〔聯華社東京六日電〕溥儀搭乘日艦比叡號，於今晨九時抵橫濱，日皇弟秩父宮偕接待委員長林權之助等前往歡迎，溥儀於十時三十分登岸，由橫濱乘專車，於十一時半抵東京，日皇親往車站歡迎，溥儀與秩父宮乘馬車往赤坂離宮下榻，溥儀定於下午一時半往日皇宮朝見日皇及皇后，日皇定於今晚六時在宮內宴溥儀云

杜月笙張嘯林 頒贈朵玉章

〔本報南京六日電〕國府因杜月笙張嘯林募集水災捐款，成績卓著，特頒朵玉勳章，並各贈主席親筆書匾額一方、[illegible]

意召回僑阿意民 義阿戰雲益緊

最前線駐義軍一萬

〔美聯社羅馬六日電〕今日義大利已訓令居住阿比西尼亞之義大利人民離開該地，以義阿戰事日漸緊張也，此係奉索里尼政府發言人今日所宣佈者，

義屬索馬林蘭最前線已有義軍一萬人駐紮，以為士軍之後盾，是索里尼要求阿皇賠款，但為阿皇所拒絕云云、

駐滬日商務官 橫竹今午抵滬

日總領會議後日起舉行

〔本埠訊〕日本駐滬商務官橫竹平太郎，此次回國，向政府當局報告，並請示一切，業已事畢，乘日本郵船長崎丸由長崎返任，於今日下午三時抵滬，除當即謁見該國駐滬公使有吉明，有所轉達外，並將出席後日起在滬舉行之駐華各地總領事會議，交換意見，討論其所謂對華經濟提攜之方針云、

希特勒一手撕碎之 凡爾賽約第五部分

一五九條至二一三條 限制德國陸海空軍備

凡爾賽條約（Treaty of Versailles）係歐戰後一九一九年巴黎和會時所簽定，因簽字地點在巴黎西南十四里之凡爾賽宮（建於路易十一世）故名凡爾賽條約，全文計三百餘條，茲將關於限制德國陸海空軍備之部份（一五九條至二一三條）節譯於後，以供讀者參閱（外論社）

陸軍

德國境內取銷強迫軍役，下級士官與兵士服役年限，軍官須服役二十五年，非至四十歲不得退伍，不許有後備軍，德國須減少軍隊至十萬人，其中軍官不得超過四千人，軍隊之職務限於維持國內治安與管理邊境，騎兵不得逾三師，步兵不得逾七師，參謀部與總司令部之限制均限於三師之製造，德國必需之軍火軍器之數量，不准製造或輸入毒氣或火液或坦克車或裝甲車，砲彈應用之子彈以十生的邁當半口徑砲位，更大口徑之砲，每一千五百枚，每砲有彈一千五百枚，一萬五千人，其中軍官與士兵，至多以一千五百人為限，必全係自願服役，海軍人員，軍官下士，至少須連續服務二十五年，兵士至少須連續服務十二年，

海軍

德國僅可有德意志倫式戰艦六艘，輕巡洋艦六艘，驅逐艦十二艘，魚雷艇十二艘，不得有潛水艇，不許建築或羅致任何軍艦，不得造砲，亦不得保留可助動員之永久工程，[illegible]

天空

德國武裝軍中，不許有海陸空之航空隊，但在一九一九年十月一日以前，德國得保留一千人，一律不許飛行，[illegible]

息峯修文圍勦戰 貴陽轉危為安

共匪竄渡烏江被截 動員全軍一鼓盪平

〔外論社廣州訊〕黔省共匪因滇、湘、桂省援軍，紛紛開到，慘被圍攻，故擬竄力衝破距離貴陽二十七英里修文地方之政府軍陣線，以免被圍之危險，

五日晚此間得貴州前線消息，謂貴陽目下已脫離險境，息峯及嘉作兩處之戰事業已停止，該處息文稱滇軍之及時開到，政府軍之地位，大為鞏固，情勢為之緩和不少，

另有一股共匪，企圖在距貴陽五十英里之息峯，突圍而出，結果失敗，據云已向東退卻，政府軍正在尾追中，

兩日以來，因共匪同時在兩處猛烈進攻，故戰事頗形激烈，共匪雖在息峯被擊退，而戰事至五日黎明，尚未停止，現在貴陽之蔣委員長，曾親自指揮作戰云，

貴陽情勢，業已轉安，可以無慮，據軍事當局之意見，此次戰事之激烈，可於多數傷兵之運回貴陽之受傷官兵，約一千名，而共匪方面之損失，更為重大，據廣州所得之消息，謂政府軍方面，僅亡官兵約一千名，而共匪方面傷亡之人數，達一千五百名之多，黑神廟區域內，因轟擊共匪根據地關係，財產頗受損失，

[illegible]

日本九州北部之毒氣大工廠

平時為染料工廠 使用工人三千名

〔華聯社倫敦通訊〕九州北部為日本軍事工業之最重要地帶，惟素為人所知此地帶有八幡之製鐵工廠，而已然其所以為重要地者，尚有一大原因，即在三池煤礦，三井公司早已設一染料工業所，係日本最大染料廠，地點在大牟田市之附近，該廠工人三千名，素即製造染料，其產額每年一千五百萬元，其製品在世界市場與德製染料相鬥角，然工廠係軍部指定之軍需工廠，戰端一發，即可製造軍用毒氣及煙幕材料，其製造能力，冠於日本各工廠，[illegible]所佔地位頗重要之故亦在此矣、

汪精衛今晚出京

〔本埠訊〕行政院長汪精衛氏，為倫敦中國藝展上海預展會，行將開幕事，已準定於今晚十一時，偕夫人陳璧君女士、及外交部次長唐有壬、鐵道部次長曾仲鳴等、同車出京，準明晨七時許抵滬，汪氏到滬後，除先赴醫生診察身體外，將於明日下午二時至五時，在外灘中國銀行舉行招待茶會，同時並招待各國大使公使及領事暨本市士紳各機關團體領袖等觀覽預展會，藉請各界人士，恭請各界指導，汪氏[illegible]

薛篤弼律師 續受任

西於業公會 萬昌機器銅鐵總廠 中國康元製罐廠 中國亞浦耳電器廠 公勤鐵廠 新雅粵菜館 京滬滬杭甬兩路國貨廠商聯合總會

常年法律顧問

事務所愛多亞路一六〇號二樓 電話一二六〇五 一四五二三

營業發達 電話是賴

"我們在電話簿裏找不到您的名字，我們祇得叫別人打。"

請您不要受人這般評論，趕快裝置電話，和列名在電話簿裏。

電話簿付印在即現可列名

本公司職員皆可為君效勞或詢本公司營業處亦可

電話 九四〇九〇

SHANGHAI TELEPHONE SYSTEM COMPANY

No. 9A-35

回力球

中央運動場

萬衆歡迎　精彩遊戲

每晚八時起賽　星期日午后加演日場

霞飛路亞爾培路口

6	5	4	3	2	1
杜拉地	歐禮沙	拉弗司	拉來	依甲蘇	羅沙拉
6	5	4	3	2	1
蘇羅沙伯	古禮地	拉飛爾	杜樂仙	賈多	卡禮加

科學萬能

電力治療　是最近發明的新醫術

電力治療淋濁梅毒

電力治療一剎那間　效力比普通治療强千倍　能將毒菌完全毀滅

中俄醫院（政府註册）（醫師）沈菊人（日夜開診　掛號二角）

（院址）英租界雲南路一二五號羣玉坊口

肺癆救星列傳

吾上海今人恐怖者莫如虎狼猛獸而時疫電乱亦尚可預防祇惟至危至險之傷我生命者莫如肺癆咳血陰陽兩虧肺炎潮熱肺病喉啞肺腐破全肺腐爛臭痰肺瘻氣喘指膨氣急失胃失眠大肉肌肉虛損等病中外多方研究未明真相寔為九死一生萬難醫治者之驚人誤覓也爰集數年中死於此症者其數不少鄭醫官瑞生四在粵港懸壺數年對于肺癆一症如補肺止痛化痰止咳去臭止血清熱止渴殺菌扶元均有特別研究深奧且有經驗良藥補肺良方功效真不神速欲治肺癆重症起死回生者不勝其數

鄭醫官瑞生現住北河南路肆百陸拾伍號

電話四零捌玖壹設五福星醫院以濟世人

先生平日樂善好施實心實意以上各症雖最重最危者倘經一診必有特別奇效輕則可以速成痊癒誠可謂醫界中之泰斗也茲余觀此德上人民造福起見特誌數語介紹患肺病者知所問津焉

黃金龍　居正　彭養光　徐絡楨

福星醫院

院長鄭瑞生精理肺病各科

肺癰臭痰肺癆咳血哮喘癆咳五癆七傷陰虛潮熱各種肺病另有新藥殺菌生肌止咳功效神速决無反復

本院善董陳金福敬啓

院址北河南路四百六十五號　電話四〇八九一

五處女同遭失身

（一）人家只知道司徒慧敏，是有聲電影錄音的專家，不知道他是電影界中的博士，在日本學過美術，做過佈景師，這次在電通的第三部聲片「自由神」，將由他自編自導，憑着攝影場上豐富的經驗，深通的理論，雖屬處女初試，定能誕生着得意的作品。

（二）楊霽明，是電通照相部主人，他攝影的技術，是特具一種風格，「桃李劫」的呆照，即是他的作品。最近，以攝影的老手，精細的態度，放下攝影機，展着開麥拉，開拍「自由神」了。

（三）從電影王國歸來的周駿（Tom）君，是電通三友式錄音機的錄音助理，漁光曲的配音，顯過一次身手，這次司徒慧敏導演的「自由神」，將由他任錄音。

（四）三友式錄音機的電通公司，在電影有發展的今日，對於國語的有長足的進展，對於國語人材，自是異常地重視，像施超，他是道地的北平人，說着流利的國語，在「自由神」的諸的表情裏，熔合着一個處女作，又將一鳴驚人了。

（五）[illegible]常常拍着很精巧的攝影機，在攝影場上旋轉，光線，許多美術的作品，利着他很多的利物中，[illegible]這次，他在電通的「自由神」里，又開始做開麥拉的助手了。

趙丹的新嘗試

明星公司的演員趙丹，是當中一個很有出色的新人，他的英俊，最使人注意的了。他以前在「三姊妹」「女兒經」等片中，扮演一種純樸的青年，已經得到絕大的成功，現在他改變作風，在最近沈西苓所導演的「鄉愁」中，扮了一個思淚萬江湖的老人，他把這一個老人的憂國傷時，風塵僕僕的態度，表演得痛快淋漓，這一次的新嘗試，引人入勝，顯然又異常的成功了。

周伯勳返老還童

留着東洋髭子的周伯勳，是人老心不老，當「自由神」降臨電通，自由思潮一激盪時，他還是追求着新節下壁提的美，學生裝，穿着西裝，更不顧人們的氣概，[illegible]女的青春之夢，[illegible]

「自由神」開拍記

[illegible]

銀花

1935.4.6.

重映漁光曲

[illegible]

今日電影

影院	片名	時間
南京	[illegible]	二時、五時、九時一刻
大光明	[illegible]	二時、五時、九時一刻
大上海	孤雛紅淚	二時、五時、九時一刻
卡爾登	歌舞團	九時一刻
國泰	梨花海棠	二時、五時、九時一刻
巴黎	紅粉鐵血	三時、五時、九時、十一時
九星	自由萬歲	二時、五時、九時一刻
光華	新女性	二時、四時、七時、九時
恩派亞	一剪梅	三時、五時、七時、九時
榮金	新女性	三時、五時、七時、九時
月光	金銀島	三時、五時、九時一刻
辣斐	四十二號街	三時、五時、七時、九時
卡德	大路	三時、五時、七時、九時
西海	魔術家德卡	二時、四時、七時、九時
明星	傾國傾城	二時、四時、七時、九時
麗都	小情人	二時、五時、九時一刻
金城	逃亡	二時、五時、九時一刻
新光	[illegible]	二時、五時、九時一刻
中央	空谷蘭	二時、五時、九時一刻
浙江	情天碧血	三時、五時、七時、九時
蓬萊	芸蘭姑娘	三時、五時、七時、九時
東南	金剛之子	二時、四時、七時、九時
共和	回到自然	二時、四時、七時、九時
光陸	復活	三時、五時、九時一刻
虹口	歌后情殺	三時、十一時至一時
威利	月夜情奔	三時、五時、七時、九時
融光	賢婦良醫	三時、五時、七時、九時
新中央	桃花泣血記	三時、五時、七時、九時
上海	女間諜	三時、五時、七時、九時
山西	新女性	二時、四時、七時、九時
華德	[illegible]	二時、四時、七時、九時
萬國	再生花	三時、七時、九時
東海	仙侶情歌	二時、四時、七時、九時
百老匯	[illegible]	二時、五時、九時
大堂	[illegible]	二時、五時、九時
世界	[illegible]	[illegible]

實驗 白濁丸

新老白濁　當日見效

[illegible]

一九三五年時疫痧藥水之新原料

壽生牌藿香精

一、本品經內政部衛生署證明製造時疫痧藥水及一切內服外用防疫藥品中新發明之必需原料

二、用本品以作製造時疫痧藥水之和劑原料者可免加鴉片非但效力强大而可免除鴉片之毒害

三、本品用最新科學方法提煉成精功效宏大其單獨功效能治絕症之緊暴痧在生死關頭之際服本品一滴至三滴立即轉危爲安百發百中

耀華薄荷製造廠出品

營業部上海法租界麥底安路十六號　電報掛號上海一五八四　電話八二三五三號

造福大衆　服務社會

華德大藥房舉行兒童節特別大廉價

▶本市衛生局登記執照第八十五號◀

爲保持兒童康健起見特向瑞士伊佛雪大藥廠運到蛋黃素魚肝油「康獨樂」樣品一萬瓶分贈各界並于本月四五六日三天向本藥房不論購貨多少皆贈新奇玩具及各種糖果以贈各界子弟之興趣

本藥房爲便利病家起見聘請著名醫師數位供應門診並聘有藥師數位專配各國藥方份量準確用具清潔日夜配方接方送藥

本藥房增設醫學顧問處聘有專家答覆一切病症凡各界人士詢問各種病症者請將病症情狀詳細說明並附通訊地址俾得答覆此種手續全係造福大衆不收郵費

本藥房承外埠諸君來函要求繼續廉價一天特於本月七日星期日延長一天照舊贈品凡外埠諸君郵購藥品卽依郵局蓋戳有效之日爲憑照寄贈品

▲本藥房播音消息▼

（週波一二六〇）七時至八時華興電台劉春山

（週波一一四〇）七時一刻至八時半中華電台施春軒

（週波一〇八〇）九時至十時永生電台上海歌唱團

（週波一一四〇）九時三刻至十時半中華電台裴揚華滑稽哈哈

特設電話購買部

請撥　三三三〇四六　三三三五七

凡有意担任本藥房外埠經理者請駕臨面洽

外牌各種藥品照本廉售　本牌藥品五折至八折

承蒙批發無任歡迎

地址……上海西摩路一號福煦路口

減輕負担　薄利主義

頌揚

國醫王熙伯

太素脈治病通神

[illegible]

性病泌尿專家　留日醫學博士

沈健安

專治小兒或成人

夜尿症

（睡後遺尿）

門診下午一時至八時星期日照常　電話三七〇六一　地址威海衛路七十號四重慶路口

醫藥

可學速記及打字　PITMAN'S SYSTEM

女子欲有一技之長以謀生乎？

▲早班午前九時　▲上午十時二十時二十分　▲每月十二元　▲下午五時十二元　▲每月八元

南京路大陸商場三〇九A號房間　華僑女士親自教授

祇收女生　隨時可入學

愛多跳舞研究學社

（地址）愛多亞路浙水路對面黎樂郵口

名媛教授　地板滑光　音樂美妙　美女伴舞　教授時間每日下午三時　練習時間每日下午七時至十二時　學費一元八次　練習香名　春送來賓　歡迎

（電話）三三九四四

興華公司著名

伊府熟麵

不用燒煮　開水沖食　舟車旅行　攜帶便利

[illegible]

白濁病治法與變症

▲初診時先行試診以後繼續治療保證斷根

▲治療期內一切醫藥等費可至愈後再收

▲全愈後可向衛生機關檢驗證明除根

[illegible]

痔瘡專家

王基安醫師

[illegible]

診所（診察時間）

啓事

[illegible]

大美晚報廣告分類

大東跳舞場

今天下午五時茶舞
夜舞每晚七時起

◀徹底改革後的場內▶

音樂由國外著名音樂班担任，每晚演奏最新流行的曲譜，娓娓動聽・油地板是新換過的，光亮，滑，踏上去旋轉自如，適合跳舞的動作・舞女好像一羣樂園裏的天鵝，都是美麗柔和而純熟的伴舞藝術・燈光的幽美，色調的悅目，更能增助跳舞的情趣

今晚本場舞星

王媛媛　小愛妹　李妹妹　陳華英　戴愛珍　王雪雪　徐利彰

等表演歌舞

南京路英華街

本飯店專售法式西菜，美酒冷飲，精緻茶點，特製咖啡
面臨浦江　左鄰公園
空氣澄鮮　地位優越
清潔衛生　價廉物美
午晚宴會　飯後茶敘
美景佳肴　別有風味
地址北京路外灘市輪渡浮碼頭
電話一九一一九　一九三三九

是茶舞會先鋒！
是茶舞會領袖！
是茶舞新權威！

大華舞廳

天天茶舞
午後五時起八時半止
男賓贈送廣色點心（每日更換）女賓不在此例

◀舞票▶
每元五張

（地址）愛多亞路馬霍路口
電話八一三一八一號

每逢星期六出版　第五十五期

兩年苦幹中……「大華」二週紀念的一夕……

本星期二逛遊的攝紀……

銳角女士

[illegible]

月宮舞星潘愛珍

今天加入大都會伴舞之北平名小姐俞秀英

[illegible]

舞星談座

消閒閣主

每期一人

六・狀元張翠娥

舞星是要得成名，並不在經歷的如何，有的作舞了五六年甚至十數年的老資格舞星，仍沒有一些地位，有的剛做三天，就能驟譽社會，這可不是藝術的超特，或是裝飾的入時，而能夠身價提高，全靠着多方面的捧舉，那麼名望才會增起來，像什麼新舞后的選出，要沒有爲她鼓吹和拿她當皇后，什麼新舞后，恐怕不會家傳戶曉。

然而舞星成名，雖有是爲人所捧場，其中卻並不絕無自動求人捧場的，不過能求到捧場的人，還不算得是怎樣沒面子，比較求人捧場竟無人爲她捧場的舞星，可好得多，這裏介紹一位求人捧場而成名的狀元張翠娥女士，確有相當的趣味。

讀到狀元張翠娥女士，在下海到舞國的時期，注意她的人是數得出的幾位，遭遇的環境，自然不見得順利，什一家神祕舞場──在北四川路上，轉進了給她舞宮的一揭子以後，智識機謀，心裏完完全全的進化，她可以利用智謀，巧劃着機謀，一怨心裏的念想，愚弄得一般顧客們崇拜在她的高跟鞋──如拜倒石榴裙下的句。

狀元，張狀元，這個刺耳的稱呼，差不多舞迷們是總早已記在腦海，舞迷，不認識張狀元，那怎麼還成其舞迷，想不到張狀元的威風，大可以雄踞爲「揭子」方面的主要角色，爽脆的說，張狀元她是「揭子」的泰斗。

讀者們拉長了許多廢話，張狀元的頭銜是怎樣的來源，仍舊不曾明白的公佈出來，讀者們一定懸着頭痛的吧！讀者不要失望，張狀元是求着追逐的一位舞措大──大哥哥，化鍍上捐着，以舞票投入結算的數目爲標準而榮選爲狀元的，選的那天，日期已弄不清楚了！（未完）

首都將有模範舞廳建設

──爲維持風化起見──或不僱用舞女
早請當局備案──尚待批准後

[illegible]

行將加入大華之舞星吳星珊

張織雲不肯做舞女

──如果最後的墮落　願學危文繡的下場──

[illegible]

一週間舞國大事

楊洋編主

（一）總統放洋

[illegible]

（二）養女糾紛

[illegible]

（三）怒打樂師

[illegible]

（四）舞后近事

[illegible]

康記

大舞台

整理內部
重金加聘平津名角
擇吉開幕

地址公共租界九江路英華街口
電話九〇二〇〇　九二〇二〇

逸園 CANIDROME

法租界亞爾培路　電話　八二〇七三　八二〇七四　八二〇七五

今晚八時半起賽

下期大賽
明日下午二時半起賽
星期三晚八時半起賽

第廿七期搖彩號碼
頭彩　五八五號
二彩　五五七號
三彩　一一號
小彩三個　七〇號　三三五號　五七一號

Coca-Cola

欲求可口可樂味
惟飲可口可樂水

每打二元
屈臣氏汽水公司
上海江西路三二七號
電話一九四四〇

消息傳來　三大新舞場將近開幕

「南洋」籌備就緒
「勝利」佈置竣工
「立道」進行改組

C君

[illegible]

月宮舞星沈菲菲

舞賽冠軍　鄭孟霞日內南歸

（人夢）

[illegible]

大美晚報
Ta Mei Wan Pao
AFFILIATED WITH THE SHANGHAI EVENING POST AND MERCURY
社址　上海愛多亞路十九號三樓
電話　八四〇八〇　八四〇八六　八四〇八七　八四〇八八　八四〇八九（共五線）
電報掛號　八四〇八
發行者……POST-MERCURY CO., FEDERAL INC., U.S.A.
發行人……（T. O. THACKREY）

奇奇奇奇極

禱天調劑金融

貧莘富富莘天目的利人利己　弱凜強強凜橫何奈失地喪權

善男信女趨之若鶩

滬本埠市金融，頗形恐慌，各方力謀救濟，尚在竭力進行之中，乃有一般佛門子弟，以為此種情形，乃為上天故降之災殃，若不悔悟籲懇，則如是劫運，難期挽回，於是有中國道德總會者，於前日起發起調劑金融祈禱大會，昨日起仍賡續舉行，各方善信前往參加者為數甚眾，如此情形，亦所僅見，爰將調查所得，分別誌之如下，

▼新禱日期

地點、福建路台灣路中國道德總會（即虹廟弄後背）、祈禱已於前日（即四月四日）、廢歷三月初一日開始，祈禱日期仍在利人利己，挽救經濟，消除劫難，該會祈禱參加者須手持德香，領衛參加，祈禱日期自廢歷三月初一日至初九日止、即國歷四月四日至十二日止、即中求時期，每日上午八時至十二時，下午二時至六時、凡參加者須全日吃素，一德一心，必昭上天感應，

▼會場內容

該會名為調劑金融祈禱大會，會場進口，則有調劑金融祈禱會大會籌備處黃紙一條，屏風前保簽名處左右貼有「新禱重地，閒人迴避」「請勿喧嘩」標語，門外有新禱會長、參加新禱者之休息室、道場再進保道場，內設活佛、東嶽、上佛、觀高燒、香煙繚繞，幾疑此身已非十里洋場而超脫塵凡，

調劑金融祈禱大會籌備員，何夏發、張碧臣、蔡毓榮、劉永康、王幼吾、李春榮、杜志雲、田少梅、王一巖、仰山、徐乾麟、趙偉珊、彭生輝、沈知方、市翁、姚文藻、馥寓、聶傑克、王雲路、周尚初、魏翰卿、文羲、羅德信、狄、汪寅、王永昌、陳友鶴、許裕甫、陳傑、譚幼文、汪鄧山、沈訪者、俾、乾特特、於福佳、王漢、蔣嵩、明者、會訊特於昨日起往寧波路中國道德會調查，全日參加、因謂諸語、香男信女者、已達百餘人口、中正喃喃作語念「南無阿彌陀佛」

▼目的所在

該會對於此次祈禱目的，乃在以佛之力，而感動天意，使之救濟云云，言人有言、發善惡之報、如影隨形，形正則影正，形斜則影斜、假借也、吾人頻見災禍、毫不容假借也，劫運之不已、皆由人之迷陷不良之所致、若人心自恬而人心不知改悔、則災禍劫運之罹於吾人之身者、則勢將愈演而愈烈，終至於不可挽救、隱危已甚、今未會同人竭誠祈禱、以上天解危、批示規難、謂爭由自作、罪無可逃、皆一本慈悲、終必吉祥、諸天佑、方現化、不辭辛勞、故設法開壇、亦惟思有隨

以拯此劫運、然而天心之仁愛如是、奈人心之愚頑難遷、綜計歷年以來，從善之人，以全盤計之、亦不過九牛一毛而已、論上所言，則劫運之來，殆難幸免，況夫今日者，民生凋敝、農商破產，生活日難，朝不保夕，僅就上海而論，此種現狀、實為開埠以來所未見，況握我國金融重心，雖地處一隅、而全局所繫，不祇思挽救，惟有同歸於淪亡耳，本會成立、以還已六年，上奉天機之預示、人商界、勞動界之男女達二百餘人、

▼葉天活命

該會並徵求各界參加與云、謂啟者、對於今夜災難、無不竭誠拯救，久仰鴻慈、關懷公益、民眾災難、市面示條、愴象日增、日漲月上，諒先生亦無日不思挽救，人力既盡、天助自然、學易難、是以本議、有調濟滬上金融新禱大會之舉，設、並專函叩請先生領銜之一、雖明知先生事繁少暇，惟事關滬地全體民商禍福，亦知先生必樂於從事出，得先生登高一呼，萬山響應，挽回災劫，何幸如之，專此奉達，並請台安王霖頓首，徵求閱後、並有倘因事忙、不克分身，謂於國歷四月五八九日，此三天之中，擇其一日務請吃素要云云、而徵求函反面，尚有一空心天字、紅色描寫、空心內並有「貪富、富貴天」、而天字捺腳處、尚繪一人形、正捧碗作乞飯狀、殊甚奇也、

倫敦藝展滬預展

後日上午開幕

三代以下古物陳列六室　明日招待中外各界參觀

【新聲社】倫敦中國藝術展覽會籌備委員會籌辦之上海預展會、現已完全籌備就緒，決於後日（八日）開幕、明日上午、先招待政府機關人員視察，下午招待上海士紳外賓及有關係各界，中央要人除汪院長今晚離京來滬外、係科、于右任、戴季陶三院長，則已於今晨七時許、乘特快車由京到滬參加，茲分誌各項詳情如次、

▼明日招待

該籌委會特先定於明日上午、由教育部長王世杰、部會長招待中央各院部會長、官員、視察，下午招待上海士紳、各國使館官員、本市市府、各機關高級人員、公共租界法租界各工部局高級職員、各大學校長及中外各報社記者參觀，汪院長已準於今晚乘車返京來滬，明晚七時、汪院長在市中心區市府大禮堂、歡宴各國外交官員及本市各界領袖，報告此次籌展之意義、再該會以此次預展，為以示限制參觀者、必須持門票、特請中國銀行、交通銀行、浙江興業銀行、上海銀行、中南銀行、四行儲蓄會、南京路國貨公司、四川路、寧波路上海銀行社等四處、開始發售

▼預展會場

預展會址在仁記路二十二號中國銀行大樓、所有各件陳列、計第一室明清書畫扇面、宋之緙絲、第二室唐宋元畫手卷、第三室……

▼參觀時間

（一）參觀時間、上午九時起至下午四時止、（一）參觀人憑券入場、每券限一人、當日有效、過期作廢、（一）有傳染病、年齡在十歲以下者、不得入場、（一）參觀人不得攜帶物品器具入場、參觀人不得帶手杖及照相機、（一）參觀人入場時、應將入場券交驗券員檢驗截角、（一）場內絕對禁止吸煙及食物、（一）場內絕對禁止喧嘩、（一）出口後若再入口、須另購券、（一）參觀時循序前進、不得往來徘徊、（一）參觀人對於一切展覽物品、不得撫摸、並應注意揭櫥架欄桿、不得擠碰及揭封

▼陳列品

室商周三代及漢朝之銅器、第四第五兩室唐宋元明清兩朝者、第六室古版書、第五室爲甲骨文、兵器、瓷器、景泰藍、雕漆、織繡、等凡十餘種、總共凡九百餘件

參觀人如有損壞展覽物品情形、必須賠償、（一）參觀券人於出口時應將參觀券繳收、（一）參觀人如有違反以上各條之情形、場內執事人員應隨時糾正之、

▼籌備經過

該會發起人議談經過、如下、一、發起之緣起、此次展覽會、原由英大學中國委員會及英倫藝術界人士、仿照、法、荷、比及伊朗諸國、在倫敦舉行國際藝展之先例、擬於十年建議於我駐英郭公使、徵我同意、政府以我國藝術在世界文化史上、本有其特殊的價值與地位、一經國際展覽、可以使西方人士對於中國文化有更深刻之認識、爰表示允予考慮、嗣經多次接洽、決定在中英兩國政府聯合監導之下、由英皇家藝術學院經理、以中英人士合組之理事會管理之、展覽期間、預定自本年十一月至明年三月、約十六週、中國籌委會組織之經過即於上年十月組織成立、三、展覽事宜、既經規定如上、行政院爲鄭重起見、特在國內組織籌備委員會、統籌辦理、此次選送展品、均係極有價值之精品、爲使國內人士得以先睹、再在京展覽一次、予國人以共賞及研究參考之機會、展品出國前、在上海開一預展會、將來展品運回時、再在京展覽一次、並予國人以共賞及研究參考之機、會事既決定、即呈請行政院核准、同時租上海外灘中國銀行行址、設辦事處、四、數月來籌備之經過、該會任務頗繁、尤以展品之徵選、保管、運輸、及計劃安全等、最爲重要、故該會特另組專門委員會、司展品之徵選、組保管委員會、司展品之保管、組預展會辦事處、司預展之籌備、因各部分人員、分工合作、努力進行、故籌辦二三個月、亦已佈置就緒、

▼編配審慎

該所徵集之展品、分（一）銅器（二）瓷器（三）書畫（四）雜器（內分爲（一）玉器（二）剔紅（三）景泰、琺瑯、（四）織繡、（五）扇（六）古書（七）中央研究院古物等、凡七目）、共分五大類、其來源選自故宮博物院、中央研究院、北平圖書館、北京燕京兩大學、河南博物館、及山東安徽兩省立圖書館等處、而以選自故宮博物院所藏者爲最多、均以上古以迄近世、悉各依其歷史上之發展、按各品年代、而以其代表品、同時所藏之展品、均由專門委員與英方來華之專家、經全體委員精心研究、標準極嚴、我國各藏有系統的編配、並特殊性質者、有保留、不予出國、其已選定者、則均經攝影、列印流行、以便研究而備稽攷、

▼保衛周密

該會對於展品之保衛、周密、開亦極爲周密、展品至運時所有防護、消防、及警衛等事、其得上海市政府及上海工部局當局之贊援、如警欄、鐵網、警鈴、探警等各種設備、

▼運英時期

預展會已決定自四月八日起迄三十日止、除開幕日外、逢星期一上午、停參觀、門券每張二元、今晨預定在滬預展後、須費時一月之整理、然後方行運英、記者探該會祕書唐惜分語、新聲社記者、展覽出品、在滬預展後、究於何時裝運赴英、現尚未定、至早當在一個月以後、預定在英展覽十六個星期、然後即行運回、再運至南京展覽、京中現已籌建保管庫、將來即留京保存云、

現已應有盡有、為記者所目覩、均由英國運輸途中、往返關將、至出國軍艦裝運、我派員護

日本議員

頭腦的重量

比較西人尚不及

【東京通訊】日本民族衛生學會、因受美國世界人類學會之囑託、於三月間、驗查眾議院議員一百卅名之頭腦、結果日本人之頭腦重量、已製成重量表之一部分、其重量超過一般人、但比西歐人士尙遠不及、茲錄日議員與西歐小均重量一千二百格拉母至一千四格拉母之重量、及已故日偉人之腦重之比較表於下、

姓名	年齡	重量	姓名	年齡	重量
京倫維爾	不詳	二〇〇	夏目漱石	五〇	一四二五
傅蒙麥	八三	一八一〇	望月圭介（現議員）	六九	一三九六
康德	八二	一八〇〇	澁田國松	六八	一三〇八
桂太郎	六八	一六〇〇	星島二郎	四九	一二八六
辜砂侖三世	六五	一五九〇	岸衛	五一	一一六〇
濱口雄幸	六二	一四七六			

冀大王子孫遺產訟

官諭和解為妙

自己財產不知要問賬房先生

吊閱簿册改期本月二十再訊

已故之冀大王馬鴻鵬身後遺產四百餘萬、由其子馬郁奎（郁根）繼承、華界劉根、郁奎曾任亭居長、故平素亦甚有產業、去年秋間馬郁奎遺產、約五十萬、先其妻馬陳氏子馬承業、因馬郁奎因病故後、其妻馬陳氏及兩女、最近馬陳氏等、延律師向馬王氏等、共同委任王陸泰馬遺產、遂由馬陳氏孝馬一次傳訊、延請律師與辯護、以案情太繁、延期再訊、本日二時續審、等情已誌本報、今晨又開庭、律師代理馬陳氏、延原告方面、律師第二造、王郁根及律師到庭、供稱馬王氏在本案並無私產、馬五氏三十萬、及我父共有家產、馬郁根、馬陳氏為遺產物之共同繼承人、朱律師請求將馬家遺產款、房屋稱等、分配、但將來承繼與馬郁奎係知友、我與馬郁奎是親戚、他死時候有三個鑰匙交給我、並謂死後將遺產分給馬陳氏馬王氏各一萬元、兩女各五千元、其餘財產由馬郁根代為保管、鑰匙交給你、不交給他的妻呢、郁根答、此中原因、未便說明、又據陳氏之胞弟陳光裕證稱、於去年六月十二日因為馬郁奎有病、將法租界代辦馬桶職務委託馬郁根及兩姊代為管理、至於姊夫死後、又以遺囑交託我、並於某日保管箱中看看保管箱內共有銀鈔十幾包、金飾首飾一只等物、即將保管箱鑰匙交給他、另外保管一只、保險箱內有票面之物、當由推事日你看、有保管箱鑰匙交給郁根、並無證據、即經黃律師向你們要、你們不能因為各方面要、郁根答、推事問日你們之兄弟共有幾多、郁推事日、你們自己有多少財產都不知道、假使馬三多不慎好心、你們知道、把道、你們推事旋命馬陳氏與馬王郁根等又略訊一過、即向馬陳氏好是、請人出陳、推事又向馬陳氏謂和解、並勸告、各方有多少財產、分配、改期四月二十日再訊、並諭令兩造將保管箱同和解為妙、你們受有多少財產、將賬簿册公同、送交法院查封、取馬郁根保管鑰匙

法國巴黎大學醫學博士 好柏醫生 Dr. R. HOLPER, M.D.
專治男女性病及各種皮膚病
時間 上午十一時至十二時止 下午四時半至六時止
地址 北京路五十九號
電話 診所一〇七三四 住宅三二五二七

法人潦倒自殺

法總領署西首　謀差未能如願以償　舁救醫院尚能言語

今日上午十一時許、法租界公館馬路外灘之法國總領事署內、突有法人一名、入內自殺、但幸傷勢不重、故即經車送金神父路廣慈醫院救治、生命可保無礙、據謂該法人係一失業者、今晨赴該領事署之目的、係欲謀得一職、但此項請求、當時未能如願以償、於是出槍自殺、所傷乃在右肩、當時即痛斷倒地、但尚能言語、領事署中人、聞聲趨前救護、並即車送廣慈醫院云、

疑人報捕成仇

午夜破扉殺人

陳長根被斧砍受重傷　兇手范雲飛供詞支吾

寓居伯頓路九十號之江西人陳長根、本月二日午夜正在熟睡之際、忽被同鄉人鍾鶴範、徐紀奎、范雲飛等、持斧前往、破扉而入、將陳拖起、范徐兩人用斧猛砍數斧、刀由頭部手足、鍾鶴範利斧不問情由、面部受傷、致傷、並於鍾袖出、倒地呼救、若莫見殺、所傷乃在右肩、當時即痛斷倒地、但尚能言語、事署中人、聞聲趨前救護、並即車送廣慈醫院云、

目的已達、經虹口捕房、而逃、和開聲判來、華探目張發祥王調中、一息奄奄、而陳已倒臥血泊同仁醫院治、兇手無蹤、各方面請、當由警務員王不送北河南路一百三十六號、經該院醫治、傷勢頗重、午後二時許、得悉范雲飛藏匿於某木作內、將逃亡中、而張王兩探目協同西探前往將其逮捕、帶入捕房收押、今晨解送第一特區法院刑三庭、由工部局律師陳志甘起訴、稱鍾鶴範、陳長根、原籍江西人、現在四川路開設木器店、鍾與陳需生者、曾認識、介紹一友在他店、因有商議、歇、爲工資糾葛、至邀同浪人多名、着陳需生至近鍾寓路海甯路之茶館向鍾爲難、互相口角、是時有四十號粵探上前查問、詎被鍾之同黨剛斧次傷、該探即拔自備手槍護衛、係若輩始作鳥獸散、後偵悉均係蓬路江西俱樂部會員、健於門毆、遂赴該處拘捕、已關風逃避、係被告陳長根等、而現被疑係陳長根通知捕房、若遂派人在醫院傷重、不克到庭、由陳長被告拘獲後帶往醫院、諸爲根指明、確係兇中之一、供詞支吾延期詳查云、實之被告等請求押改期再核

華德大藥房

廉價大贈送

本埠西摩路一號、福煦路口華德大藥房、於四五六日三天舉行兒童節特別大減價、凡各界人士不論購貨多少、皆贈新奇玩具及各種糖果、以增各界子弟之興趣、現因外埠諸君來函要求、繼續廉價一天、特再延長一天、照舊贈品、凡購藥品概依郵局寄費、郵寄滬、郵寄贈品、又該藥房之《於本市小學結核菌試驗統計、已傳染肺病者達百分之七十以上、其結核菌之繁重可以證明、該藥房特向瑞士伊佛大藥廠代銷蛋黃素魚肝油、推銷本市折、外埠另雜售洋二元五角、除打八元七角五分、一俟報紙手續完畢後、即可出售樣品一萬瓶、以備各界試用、函索即送云、

監察院滬審計部

正式開始辦公

【經濟社】監察院審計部滬市審計處、現已正式宣告成立、處長林襟宇、亦經正式就職、視事、內部工作人員、均已發表、此後滬市各機關經濟制度、將更日臻完善也、

▼正式宣告成立

審計制度、在我國係屬創舉、監察院為行使職權起見、特設審計部於南京、並在國內各大都市、設立審計處、以行使監察地方各機關財政收支情形、蘇浙皖津滬各處長、於上月二十六日、在京正式舉行就職禮、滬市審計處、乃於本月一日、正式成立、

▼行使監察職權

經濟社記者頃訪審計處長林襟宇於北蘇州路審計處、叩詢對今後滬市審計事務處理問題、據稱監察院為審在監督各省市經濟收支情形起見、特由部設立各省市政府、及所屬各局所籌備司令部、保安處、財政部所屬江海關、中央銀行、稅務署、鹽務稽核所、實業部所屬國際貿易局、商標局、商品檢驗局等、均得行使監察職權、並悉林氏已擬定審計條例、一週內可完全公佈云、

▼委定內部職員

將來該處工作、由分（一）部令（二）自動（三）請求、部令、若部方對某機關有疑慮時、即得由該處調查、同時該處亦可自動不定期的向各機關審核、有某機關而請求該處當行審閱該某機關者、該處亦爲行使職權、故工作繁忙、乃屬意中之事、該處現已擇定北蘇州路一〇四〇號五樓大廈、爲辦事處、總務組主任陳澤民、及第一組主任曾望雄、第二組主任焦雨亭、第三組主任郭身潤、與各組佐理員、辦事員書記等五十餘人、已正式委定、呈部備案核准云、

東路在滬財產

並未移交滿鐵

日報所載純屬誤傳　將來讓渡否猶未定

【日日社】日俄中東路非法買賣成立後、關於本埠東路所屬辦事處、碼頭、及其他財產之讓渡問題、曾經道勝銀行根據東路借款擔任理由、向法院聲請假扣押、法院未予受理、日報則載謂此項財產已由南滿鐵路事務所長石井、與東路辦事處經理代理人達爾西夫、於本月三日移交完畢之說、記者今晨特向南滿鐵路辦事處訪問石井、當由該處處員徐炳南代見、據談稱、前項傳聞、完全失實、根本此間並未接到滿鐵當局命令辦理接收事宜、此種消息、恐係哈爾濱方面正在辦理移交手續之誤會、至該項財產將來是否由本所接收尚未可知云、

大美晚報商業金融報告

二十四年四月六日

國內

標金金業交易所

五月份標金上午開盤　八七六・〇〇
五月份最高價　八七六・四〇
五月份最低價　八七三・二〇
五月份午市收盤　八七四・〇〇
收市日期　〇〇〇・六〇
四月份上午登帳　八七一・〇〇
五月份上午登帳　八七一・〇〇
上午補水　——
四月份下午　八七一・〇〇

銀樓首飾

入同行兌出　市秤九十一元五角
收進　八十五元五角

銀洋錢市（早市）

拆息（千元）九分
單角（萬角）八百三十九元
雙角（萬角）七百三十七元五角
拆兌（百元）一千三百五十五角
角元（百元）三千三百十四千
衣牌（一元）三千三百四十七
兌換（一元）十二角三百八十四文
角坏（一角）二百四十六文
貼水（一角）八十八文

（午市）

拆息（千元）九分
單角（萬角）八百三十八元
雙角（萬角）七百三十八元九角
拆兌（百元）一千三百五十三角
角元（百元）二百三十四千
衣牌（一元）三千三百四十千
兌換（一元）十二角三百四十四文
角坏（一角）二百四十一文
貼水（一角）八十七文

國外匯兌

海外電市匯兌
倫敦大條近期　念八便三一二五
倫敦大條遠期　念八便四三七五
美銀價　六元一角七五
美英匯兌　四元八角五七五
英美匯兌　四元八角四二五

匯豐銀行掛牌

倫敦先令　一先令六便九七三五
孟買銀價　停
英國電匯　一先令六便七五
美國電匯　美金卅七元三一二五
（以上合華幣一元正）
法國電匯　五百六十六法郎
香港電匯　無市
印度電匯　一百〇二羅比
荷蘭電匯　五十六盾
星加坡電匯　坡幣六十五元七五
德國電匯　九十二馬克二五
小呂宋匯　七十四元五
（以上合華幣一百元正）

各國貨幣市價

四月六日上午市價

海關金	一・七〇〇	金馬克票	・八八
英金磅	二二・三〇	俄金磅	三三・〇〇
英金票	二三・七〇	羅俄金票	・〇五
先令金	・六二	意大利票	・三〇
澳金票	九・八〇	新加坡票	一・四六
美金磅	二三・五〇	印度票	・九九
美金票	二・六四	暹邏票	・九二
美銀洋	二・五六	荷蘭票	一・七五
坎拿大票	二・六一	暹邏票	一・一五
菲律濱票	一・三〇	安南票	・七五
法金磅	一六・五〇	瑞士票	・八五
法郎票	・一七五	比佛郎	・一〇

國外（美聯社）

德金磅 二〇・三〇　香港票 一・三八

五金

倫敦　四月五日
標準紫銅 現貨 三一・〇〇
三月期 三一・四〇
標準鉛 現貨 三三〇・〇〇
電銅貨價 三・五〇 售價三・〇〇
標準錫 三月期 二二二・〇〇
洋鉛 本月期 一一・八七五
三月期 一二・四三七五

證券市

倫敦　昨日　今日
三厘半戰債 一〇五・〇〇 一〇五・〇〇
一九九四三厘半債券 一〇〇・〇〇 一〇〇・〇〇
一九二三五厘債券 九九・〇〇 九九・〇〇
一九九五整理五厘 八五・五〇 八五・五〇
一九三一—四七五厘金券 九〇・七〇 九〇・〇〇
五厘京滬鐵路債券 八一・〇〇 八一・〇〇
五厘津浦鐵路債券 三二・〇〇 三二・〇〇
又二次債券 二七・〇〇 二七・〇〇
厘滬杭甬債券 一〇〇・〇〇 一〇〇・〇〇
五厘道清鐵路債券 二〇・〇〇 二〇・〇〇
二湖廣鐵路五厘債券 四四・〇 四四・〇
三隴海鐵路債券 一七・〇〇 一七・〇〇

美國股票行情（中庸洋行四月六號紐約電）

	昨日	今日
美國火車頭公司	一一・〇〇	一〇・七五
美國五金公司	一六・二五	一六・七五
亞歎居辛公司（七厘優先股）	九五・〇〇	九五・〇〇
西屋特伯斯製造公司	三三・〇〇	三三・〇〇
聯合煤油公司	一七・〇〇	一七・〇〇
德拉瓦拉加華納西方鐵路	一三・五〇	一三・七五
通用機路引號	二一・〇〇	二一・二五
大西製糖公司	二九・八七五	三〇・〇〇
麥金泰金鑛	四二・五〇	四二・五〇
無線電公司五元（乙種優先股）	五九・八七五	五九・八七五
共和鋼鐵公司（六元優先股）	三四・〇〇	三四・〇〇
新比格爾梅斯頓公司	四〇・〇〇	四〇・〇〇
蘇比爾鋼鐵公司	六・五〇	六・五〇

南京飯店
南京路 盆湯弄
電話九一〇〇〇號　電報掛號九五五號
南京飯店設備精良、房間寬敞、菜點精美、侍役週到、中西大菜、各式茶點、南京路上獨一無二之旅館、交通便利、價格低廉、

中央大旅社
新的佈置　新的精神　全部更新　房間最多　招待最周
上海五馬路正豐街口　電話九二三〇〇號至九二三〇九號十線

海上之三大權威

輪埠各車站　都有汽車接客　分文不取

中南飯店
房間清潔　定價最廉　如蒙惠臨　招待周全
上海愛多亞路　電話九二二六〇各部接　電報掛號三七九九

好萊塢指甲油特點　色澤鮮艷、耐久不褪、種類繁多、枚不勝舉、
美國好萊塢廠出品　德商魯麟洋行經理
好萊塢一世界之時髦中心、好萊塢女明星、愛用好萊塢指甲油
中國總經理　魯麟洋行　上海江西路四五二號　各大公司藥房商店均有出售
HOLLYWOOD

紐約棉花交易所經紀人
紐約物品交易所經紀人
加拿大物品交易所經紀人
WHITE, WHITE & CO.
中庸洋行
專營各國證券物品
紐約代理人羅白公司
蒙脫里代理人奧斯華特公司
利物浦代理人里諾公司
九江路六十號　電話一三一五〇

大美晚報 TA MEI WAN PAO

(AFFILIATED WITH THE SHANGHAI EVENING POST & MERCURY)

今日一張半 共計八頁

合售銅元五枚 如有不全 請向報販補索 不另取資

▲對開頁 第一頁 重要新聞 第二頁 [illegible] 第三頁 各埠特刊 第四頁 本埠新聞

▲四開頁 第一頁 文藝小品 第二頁 無線電 第三頁 通訊 第四頁 [illegible]

春光明媚的楊柳青

莊稼忙…… 處處有……

[illegible]

夜夜譚

斯丹林與艾頓的談話

[illegible]

民族掃墓譚

（小天）

[illegible]

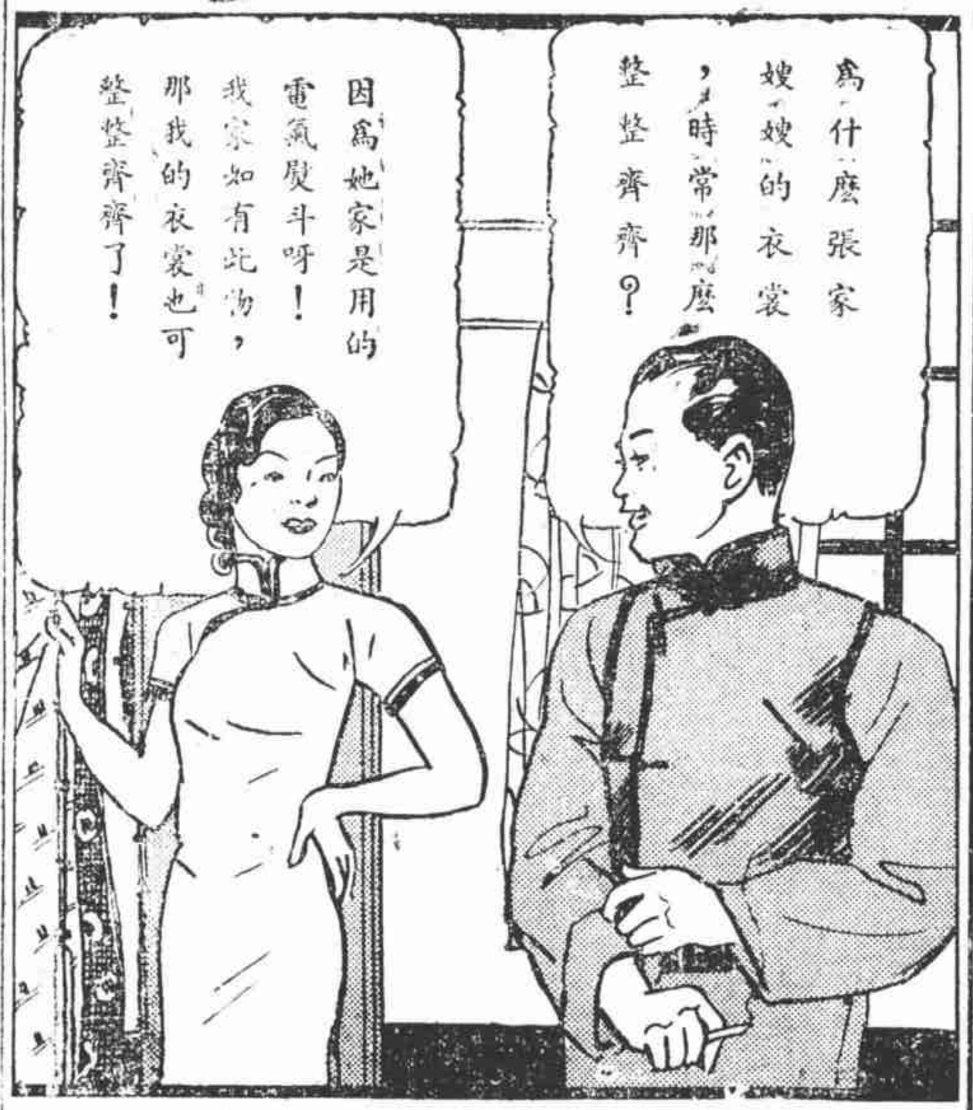

電氣熨斗

底面光滑　不傷衣服　不遺污紋

上海電力公司

普益地產公司

上海南京路五十號　電話一八七七〇號

業務一覽

房地產買賣　建築工程　代理經租　道契掛號　房地產抵押

設計打樣　代客管理產業　產業估價　地產登記　經理保險

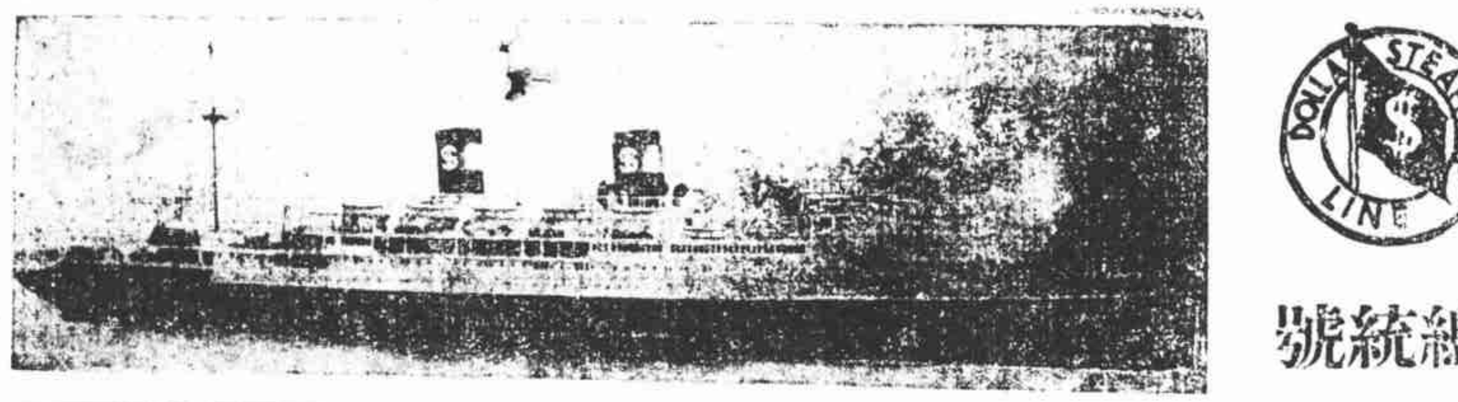

大來輪船公司　總統號船期表

香港小呂宋班

亞丹士總統	四月九日
柯立芝總統	四月九日
傑克遜總統	四月十七日
哈立遜總統	四月念三日
克利扶倫總統	四月念七日

環遊世界班

亞丹士總統	四月九日
哈立遜總統	四月念三日
海士總統	五月七日
約翰生總統	五月念一日
孟羅總統	六月四日

美國郵船公司

美國西雅圖班

傑弗遜總統	四月十六日
傑克遜總統	四月三十日
麥金蘭總統	五月十四日
加蘭總統	五月念八日
傑弗遜總統	六月十一日

美國舊金山洛杉磯及紐約班

林肯總統	四月十三日
柯立芝總統	四月念三日
克利扶倫總統	五月十一日
胡佛總統	五月念一日
搭虎脫總統	六月八日

廣東路五十一號　電話一五三〇九

輪船進口預告

[illegible]

輪船出口報告

[illegible]

招商局　船期廣告

三北　鴻安　輪船公司　船期廣告

▲新 浦快輪　▲寧 興快輪　▲松 浦快輪　▲清 浦快輪

怡和船期　▲德和輪船

布告移碇船

海道測量局

[illegible]

疏浚吳淞江將展期開工

[illegible]

意國郵船公司 LLOYD TRIESTINO

今年由上海開出日期表

[illegible]

本行經售特必靈電機馬達電氣吸塵機，磨地打臘機，冰箱，以及各種電氣用品一切具備，定價克己，如蒙賜顧無任歡迎

羅森德洋行 LARSEN & TROCK

愛多亞路一七一號　電話一六八三八

無線電

節目・歌詞・短文・新聞

今晚節目

—五時一刻起—

▲富星……週率九二〇週波　五時一刻至六時　美伶社：「歌唱」

▲東陸……週率六四〇週波　上海歌劇社：「歌唱」　六時三刻至六時三刻

—六時起—

▲國華……週率一二〇〇週波　六時至六時三刻　曼社：「歌唱」

▲中西……週率一〇四〇週波　飛音社：「歌唱」　六時至七時

—七時起—

▲新新……週率七八〇週波　上海歌劇社：「歌唱」

▲建華……週率七四〇週波　明月社：「歌唱」

—八時起—

▲富星……週率九二〇週波　曼社：「歌唱」　八時至八時一刻

▲大中華……週率一一六〇週波　上海歌劇社：「歌唱」　八時至九時

—九時起—

▲市音……週率一三四〇週波　顧雷音團：「話劇」

▲李樹德……週率九四〇週波　九時至三刻

明日節目

—上午十一時起—

▲中西……上午十一時

▲國華……週率一二〇〇週波

▲永生……週率一一〇〇週波

▲敦本……週率八〇〇週波

▲市音……週率一三四〇週波

▲華光……

▲上海……

—上午十一時起—

▲華美……

—下午五時起—

▲中華……

播音片唱

華泰播送精彩唱片節目

克寧乳粉即是牛乳——成分無增無失——

克寧乳粉與牛乳無異。所除去者僅為水分。以水七分與乳粉一分冲和。便是純粹新鮮之牛乳。冷熱隨意。惟忌沸水。蓋恐乳酪泡成小粒。

冲調之時　乳粉須置於水之上面

克寧乳粉乃純粹之牛乳裝於真空罐中由美國直接運來在本埠　購時以前此罐從未開啟。克寧乳粉較罐頭牛乳或鮮牛奶為廣因其冲調之量可以適如所需從無餘剩敗壞之虞。克寧乳粉更為滋補可使嬰兒強壯健康。

各處商店均有出售

上海南京路第二十二號　美商吉時洋行總批發

樣品贈券

奉上郵票二角請即惠寄克寧乳粉一樣品為荷　此上　上海郵箱五〇四號　吉時洋行克寧樣品部

姓名　地址

KLIM 克寧乳粉　美國出品

普益信託公司

營業項目

信託投資　遺囑執行　經紀股票　保管經營

信託存款　遺產保管　房產抵押　代理收解

地址　上海南京路廿九號

電話　一一三〇〇

RAVEN TRUST COMPANY

FEDERAL INC. U.S.A

生髮藥水中之極品

LOTION PIERRCATY

巴黎片愛克體生髮藥水

添新髮生　保頭皮護　驅除頭皮　防止落髮　保護頭髮　使髮柔順　使髮光滑

其功效之神速奧妙　有意想不到之效力

中國獨家經理及批發處　上海博物院路十九號　永興洋行

各大藥房及各公司均有出售

古董市

古代銅盆　摩之能作聲噴水

張宗昌褚玉璞欲得未果　考古家研究莫明其理

濟南發現

濟南：山東為齊魯古國，我國文化之發源地，金石古物時有發現，前年春間該縣發現西周銅器十三件，早已轟動全國，最近本市朱姓又有一古銅器，頗為奇特，茲紀其形象奇蹟及來歷如下：

形狀及奇蹟

該器為圓形，黃銅質，古色斑爛，上有金文十二字，字為陽文。

奇器之來歷

各方之考證

無獨竟有偶

甘苦

當今之世：為妻難，為夫亦不易！
陪着她玩；陪着她耍；
陪着她唱；陪着她跳；
還要為她搖冰淇淋！

徐達故物　瞻園遺石

古南面北而立　宛若巨人彎腰

趙縣大石橋鎮　掘獲：

上刻神像花草圖案　僧人臟骸古罎

三百年前　荷花缸

口小腹大　褐色橫紋

洞內滿儲　五銖錢

煮水能治病

盧州古物　大鍋石瓶

世界最貴偶像　價值百萬元

長三寸　面似猴

豫省發現　周宣王墓

本行國外匯兌部。專營各種國外銀行業務。代理機關。遍設世界各大商埠。舉凡國外貨幣之兌換。票據之賣買。票匯電匯等。不僅匯價克己。且辦理敏捷。穩妥可靠。荷蒙委託。竭誠辦理。

美商美豐銀行

上海南京路廿九號　電話一一三〇〇號

BARAT'S EFFERVESCING MORNING SALTS

巴氏菓汁鹽

上海各大藥房及各大公司均有出售